

V. SERVICII SOCIALE

Consideratii generale

Pentru a intelege mai bine sistemul serviciilor sociale, este necesar sa stim ce este un serviciu social si ce il caracterizeaza, cine poate oferi aceste gen de servicii, precum si cadrul legislativ care il reglementeaza:

Art. 1, din O. G nr. 68 din 28 august 2003, actualizata, prevede:

„ (1) **Serviciile sociale, în sensul prezentei ordonanțe, reprezintă ansamblul complex de măsuri și acțiuni realizate pentru a răspunde nevoilor sociale individuale, familiale sau de grup, în vederea depășirii unor situații de dificultate, pentru prezervarea autonomiei și protecției persoanei, pentru prevenirea marginalizării și excluziunii sociale și promovarea incluziunii sociale.**

(2) Serviciile sociale sunt asigurate de către autoritățile administrației publice locale, precum și de persoane fizice sau persoane juridice publice ori private, în condițiile prevăzute de prezenta ordonanța.”

Astfel ca serviciile sociale reprezinta o forma de suport activ pentru familiile si comunitatile aflate in dificultate.

Serviciile sociale se organizează la nivel comunitar, în funcție de nevoile identificate, de numărul potențialilor beneficiari, de complexitatea situațiilor de dificultate și de gradul de risc social. In ceea ce priveste o clasificare a lor, acestea sunt: servicii de asistenta socială și servicii de îngrijire social-medicală. Acestea, la randul lor, implica desfasurarea altor categorii de activitati si servicii.

Serviciile de asistenta socială se impart in servicii cu caracter primar și servicii specializate.

In acest sens **serviciile cu caracter primar** au drept scop prevenirea sau limitarea unor situații de dificultate ori vulnerabilitate, care pot duce la marginalizare sau excluziune socială, iar printre astfel de servicii amintim:

a) identificarea nevoilor individuale și de grup, precum și a principalelor categorii de beneficiari de servicii sociale;

b) informarea asupra situațiilor de risc, precum și asupra drepturilor sociale ale persoanei;

c) măsuri educative și de supraveghere destinate prevenirii comportamentelor deviate;

d) consiliere pentru persoane varstnice, persoane cu handicap, persoane cu patologie cronică, persoane dependente de consumul de alcool, droguri sau alte substanțe toxice, persoane infectate sau bolnave HIV/SIDA, pentru familiile acestora, precum și pentru alte persoane din grupul social cu care s-au aflat în contact permanent sau incidental;

e) consiliere pentru persoanele și familiile care adopta copii sau care au minori în plasament ori încredințare;

f) consiliere pentru tinerii care părăsesc instituțiile pentru protecția copilului;

g) consiliere și susținere pentru persoanele neglijate, abuzate, victime ale violenței în familie ori ale traficului de persoane;

h) sprijin material și financiar acordat persoanelor și familiilor cu venituri insuficiente pentru acoperirea nevoilor minime, prevăzute de ansamblul dispozițiilor legale în vigoare;

i) măsuri de urgență pentru următoarele persoane: fără adăpost, victime ale traficului de persoane, ale violenței în familie, precum și pentru orice persoana aflată în dificultate;

j) orice alte măsuri de protecție socială.

Serviciile specializate au drept scop menținerea, refacerea sau dezvoltarea capacităților individuale pentru depășirea unei situații de nevoie socială, si au ca obiectiv:

a) gazduirea, îngrijirea, recuperarea, reabilitarea și reinsertia socială a persoanelor varstnice, persoanelor cu handicap, bolnavilor cronici, persoanelor dependente de alcool sau de droguri, persoanelor victime ale violenței în familie sau ale traficului de persoane;

b) suport și asistenta pentru copiii și familiile în dificultate;

c) gazduirea și educația specială pentru copiii sau tinerii cu handicap sau care prezintă dificultăți de adaptare;

d) gazduirea tinerilor care părăsesc sistemul de protecție a copilului pe o perioada determinata, în conformitate cu legislația în vigoare;

e) insertia socială și profesională a tinerilor care părăsesc sistemul de protecție a copilului;

f) gazduirea pe perioada determinata a persoanelor fără adăpost;

- g) asistenta și suport pentru asigurarea unei vieți autonome și active persoanelor de vârsta a treia, precum și servicii de îngrijire acordate vârstnicilor aflați într-o situație de dependentă;
- h) măsuri de suport pentru integrarea în munca, altele decât cele prevăzute de Codul muncii, inclusiv atelierele protejate;
- i) măsuri de readaptare, de reorientare și de reeducare profesională stabilite prin legislația în vigoare;
- j) primirea și îngrijirea în situații de urgență, cu sau fără gazduire, acordarea de sprijin sau acompaniament social, adaptarea la o viață activă sau inserția socială și profesională a persoanelor sau familiilor în dificultate ori în situații de risc;
- k) acțiuni de identificare, ajutor, susținere, formare sau informare, consiliere, expertiza ori coordonare în vederea prevenirii oricărei forme de dependentă;
- l) activități, măsuri și servicii sociale tip pilot;
- m) orice alte măsuri de intervenție socială.

Serviciile de îngrijire social-medicală reprezintă un complex de servicii care se acorda în cadrul unui sistem social și medical integrat și au drept scop principal menținerea autonomiei persoanei, precum și prevenirea agravării situației de dependentă.

Iar principalele categorii de persoane cărora li se adresează serviciile de îngrijire social-medicală sunt persoanele vârstnice, persoanele cu handicap, bolnavii cronici, persoanele care suferă de boli incurabile și care necesită o gamă largă de servicii sociale, cum ar fi servicii de îngrijire, asistență, tratament, recuperare funcțională, reabilitare și inserție socială.

Serviciile de îngrijire social-medicală pot fi clasificate în următoarele categorii:

- a) servicii de bază;
- b) servicii de suport;
- c) servicii de îngrijiri medicale;
- d) servicii de recuperare și reabilitare, conexe domeniului medical și social;
- e) servicii de reabilitare și adaptare a mediului: mici amenajări, reparații și altele asemenea.

Referitor la furnizorii de servicii sociale aceștia pot fi : persoane fizice sau juridice, publice ori private.

Furnizorii publici de servicii sociale pot fi:

- Serviciul public de asistență socială la nivel județean și local;
- Alte servicii publice specializate la nivel județean sau local;
- Instituțiile publice care au constituite compartimente de asistență socială.

Serviciul public de asistență socială, organizat la nivel local, are responsabilitatea creării, menținerii și dezvoltării serviciilor sociale cu caracter primar, în funcție de nevoile sociale identificate, cu scopul prioritar de susținere a funcționalității sociale a persoanei în mediul propriu de viață, familial și comunitar.

Serviciul public de asistență socială, organizat la nivel județean, are responsabilitatea dezvoltării și diversificării serviciilor sociale specializate, în funcție de nevoile sociale identificate, cu scopul prioritar de a menține funcționalitatea socială a persoanei, urmărind reinserția în mediul propriu de viață, familial și comunitar.

2. Furnizorii privați de servicii sociale pot fi:

- Asociațiile și fundațiile, cultele religioase și orice alte forme organizate ale societății civile;
- Persoane fizice autorizate în condițiile legii;
- Filialele și sucursalele asociațiilor și fundațiilor internaționale recunoscute în conformitate cu legislația în vigoare;
- Organizațiile internaționale de profil.

Furnizorii de servicii sociale pot organiza și acorda servicii sociale numai dacă sunt acreditați în condițiile legii. Metodologia de acreditare a furnizorilor de servicii sociale se aproba prin hotărâre a Guvernului, la propunerea Ministerului Muncii, Solidarității Sociale și Familiei, și se poate revizui ori de câte ori este necesar. Societățile comerciale pot furniza servicii sociale numai prin intermediul fundațiilor proprii înființate în acest scop.

SURSA : M.M.S.S.F.

Grupurile tinta, si anume beneficiarii de servicii sociale pot fi copii, familii, persoane varstnice, persoane cu handicap, persoane dependente de consumul de droguri, alcool sau alte substanțe toxice, persoane infectate sau bolnave HIV/SIDA, fără venituri sau cu venituri mici, persoane fără adăpost, bolnavi cronici și persoane care suferă de boli incurabile, precum și alte persoane aflate în situații de nevoie socială.

Acestea trebuie sa fie informate și au dreptul sa participe la procesul de luare a deciziilor și de acordare a serviciilor sociale.

Principiile care stau la baza acordării serviciilor sociale, conform aceleiasi ordonante de guvern care le reglementeaza sunt:

- a) respectarea individualității fiecărei persoane;
- b) respectarea libertății de a alege serviciul social în funcție de nevoia socială;
- c) asigurarea accesului la servicii sociale în condiții de tratament egal prin excluderea privilegiilor și eliminarea oricărei forme de discriminare;
- d) asigurarea de servicii de calitate, accesibile, flexibile, adaptate nevoilor sociale;
- e) asigurarea drepturilor și a siguranței beneficiarilor, protejand în același timp și interesele acestora, dar și pe cele colective ale comunității;
- f) asigurarea accesului la informațiile privind drepturile fundamentale, măsurile legale de protecție, precum și posibilitatea de contestare a deciziei de ne/acordare a unor servicii sociale;
- g) respectarea vieții intime a persoanei;
- h) respectarea confidențialității;
- i) dezvoltarea parteneriatului dintre părțile implicate în procesul de acordare a serviciilor sociale și beneficiarii acestora.

In cartea drepturilor fundamentale a U.E. se foloseste termenul de drepturi fundamentale care implica drepturi si principii diferite. U.E. promoveaza sase valori fundamentale:

- demnitatea;
- solidaritatea;
- justitia;
- libertatea;
- egalitatea;
- drepturile cetatenesti

Analiza sistemului serviciilor sociale in judetul Braila si a infrastructurii in acest domeniu – evolutia principalilor indicatori in perioada 2004 – 2008, prezentarea problemelor, dar si a realizarilor.

BENEFICIARI AI SERVICIILOR SOCIALE.

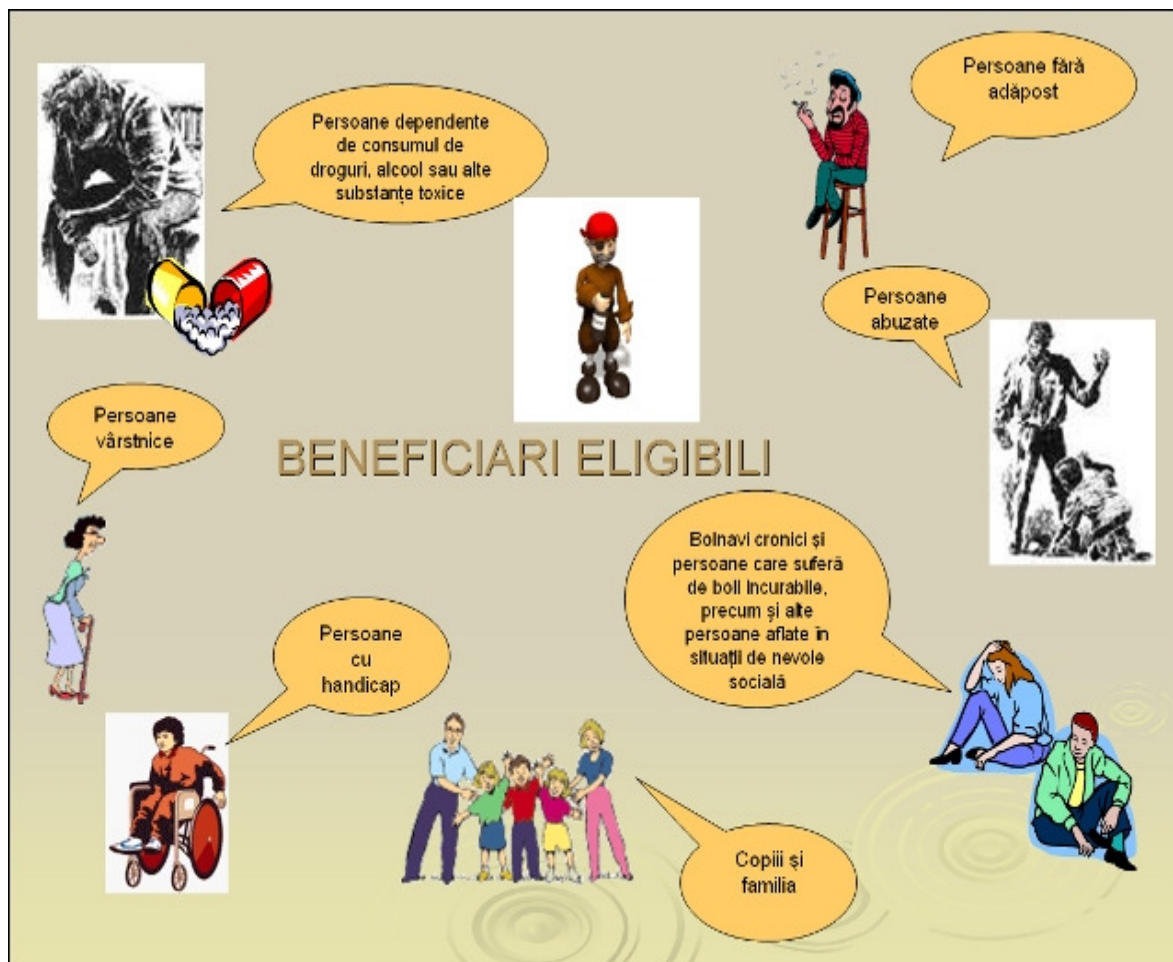

SURSA: <http://sas.mmssf.ro/serviciiSociale.php>

Raportand legislatia la nivelul municipiului si judetului Braila, prin prisma prezentarilor furnizorilor de servicii, fie mediu privat, fie de stat, se disting urmatoorii furnizori de servicii sociale:

1. Directia de Asistenta Sociala Braila, din cadrul Consiliului Local Municipal Braila, bulevardul Al.Ioan Cuza, nr. 134, care are competenta pe raza municipiului;
2. Directia Generala de Asistenta Sociala si Protectia Copilului Braila, cu sediul in Braila, str. Aleea Ghiocelilor nr.1, cu competenta pe raza municipiului Braila, dar si a judetului Braila, aflata in subordinea Consiliului Judetean Braila;
3. Caminul pentru Persoane Varstnice "Lacu Sarat";
4. Fundatia Lumina Braila;
5. Caminul pentru persoane varstnice Sfintii Apostoli Petru si Pavel;
6. Asociatia "Speranta" Braila;
7. Asociatia de Binefacere Diaconia;
8. Organizatia pentru copii si adulti cu nevoi speciale TREBUIE - Filiala Braila;
9. Fundatia Pro - Homini Braila;
10. Fundatia Surorile Clarise ale Sfantului Sacrament;
11. Fundatia MATTEO;
12. Fundatia Sfantul Spiridon - Steaua Magica;

13. Unitatea de asistenta medico-sociala lanca;
14. Asociatia Nationala Mutuala Romania - Franta Louis Pasteur;
15. Caminul pentru persoane varstnice Sf. Nicolae;
16. Centrul de Asistenta Paleativa " Sfanta Maria" Braila, Baldovinesti;
17. La care se adauga Consiliile Locale din toate localitatile din mediul rural de pe raza judetului Braila, prin persoanele cu atributii in cadrul Serviciilor de Asistenta Sociala care se afla in subordinea lor.

Sursa: www.sas.mnssf.ro

I. DIRECTIA DE ASISTENTA SOCIALA BRAILA, din cadrul Consiliului Local Municipal Braila, cu sediul in Braila, desfasoara urmatoarele categorii de servicii sociale:

- i) **Servicii sociale pentru persoanele varstnice;**
- ii) **Servicii sociale pentru persoanele fara venituri:**
 - masa calda la cantina de ajutor social
- iii) **Serviciul social pentru asistarea persoanelor cu handicap:**
 - intocmirea dosarului pentru angajarea asistentului personal.
- iv) **Servicii sociale privind protectia copilului;**

i) Servicii sociale pentru persoanele varstnice

Compartimentul Evidenta si Anchete Sociale pentru Persoanele Varstnice, Coordonare Metodologica si de Specialitate a Institutii Publice de Asistenta Sociala, din cadrul **Directiei de Asistenta Sociala Braila**, la nivelul Municipiului Braila, desfasoara urmatoarele servicii si prestatii sociale in acest domeniu conform Legii nr. 17/2000, care insa in prezent nu are norme metodologice:

- servicii sociale constand in ajutor pentru menaj, consiliere juridica si administrativa, modalitati de prevenire a marginalizarii sociale si reintegrare sociala in raport cu capacitatea psihoafectiva;
- servicii socio-medicale constand in ajutor pentru mentinerea sau readaptarea capacitatilor fizice ori intelectuale, asigurarea unor programe de ergoterapie, sprijin pentru realizarea igienei corporale;
- servicii medicale constand in consultatii si tratamente la cabinetul medical, in instituti medicale, asigurarea medicamentelor, asigurarea cu dispozitive medicale, consultatii si ingrijiri stomatologice;

**EVOLUTIA NUMARULUI DE PERSOANE
DIN CENTRELE DE INGRIJIRE SI ASISTENTA SOCIALA 2002-2006**

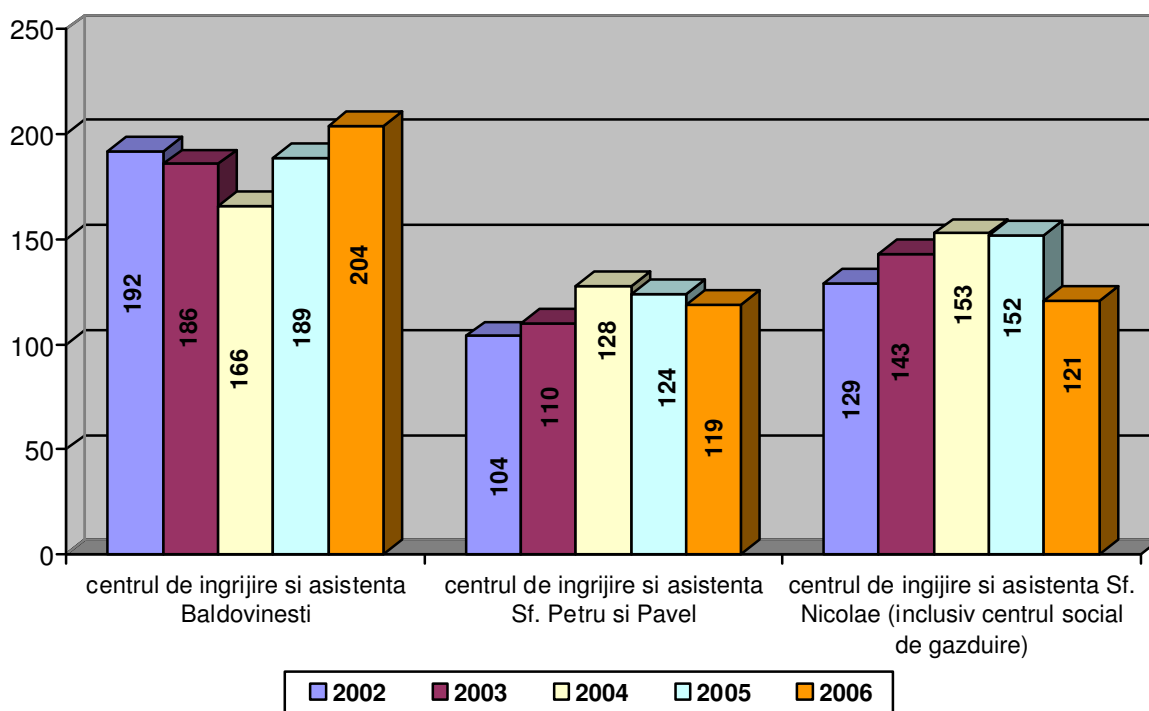

Sursa: Anuarul Statistic 2007, pag. 101

• **CENTRUL DE ASISTENTA PALEATIVA " SFANTA MARIA" BRAILA, BALDOVINESTI**

Gazduire temporara: soseaua Baldovinești km. 17, judetul Braila

Beneficiari: Grupuri
 Tipuri de situatii: Handicap Mintal
 Tipuri de locatii: Centre sociale
 Tipuri de servicii oferite: Servicii de îngrijire paleativa cu asistent medical

Asistenta Paleativa: soseaua Baldovinești km. 17, judetul Braila

Beneficiari: Grupuri
 Tipuri de situatii: Handicap Mintal
 Tipuri de locatii: Centre sociale
 Tipuri de servicii oferite: Servicii de îngrijire paleativa cu asistent medical
 Psihoterapie cu psiholog

• **CAMINUL PENTRU PERSOANE VARSTNICE SF. NICOLAE - Str. Scolilor nr.11 Braila**

Gazduire pe perioada nedeterminata

Beneficiari: Adulți
 Tipuri de situatii: Lipsa unei locuinte, Handicap, Situatie de dificultate in Familie
 Tipuri de locatii: Centre rezidentiale, publice sau private
 Tipuri de servicii oferite: Gazduire pe perioada nedeterminata
 Servicii de îngrijire social- medicala de natura medicala cu asistent medical, infirmiera
 Asistenta medicala și îngrijire

Beneficiari: Adulți
 Tipuri de situatii: Handicap
 Situatie de dificultate in Familie: Lipsa unei locuinte
 Tipuri de locatii: Centre rezidentiale, publice sau private
 Tipuri de servicii oferite: Servicii de îngrijire social- medicala de natura medicala cu infirmiera, medic medicina generala/medic specialist, asistent medical

- **CAMINUL PENTRU PERSOANE VARSTNICE SFINTII APOSTOLI PETRU SI PAVEL**

Gazduire pe perioada nedeterminata :Str. Polona nr. 22 Braila

Beneficiari: Adulți , Persoane varstnice

Tipuri de situatii: Varsta

Tipuri de locatii: Centre rezidentiale, publice sau private

Tipuri de servicii oferite: Gazduire pe perioada nedeterminata cu personal administrativ, asistenta medicala si ingrijire

Servicii de ingrijire social-medicala de natura sociala cu: asistent medical, infirmiera, psiholog

Sursa: http://sas.mmssf.ro/servicii_furnizori.php?judet=braila

COMPARATIE INTRE NUMARUL DE PERSOANE INTERNATE SI NUMARUL DE PERSONAL MEDICO-SANITAR SI ADMINISTRATIV

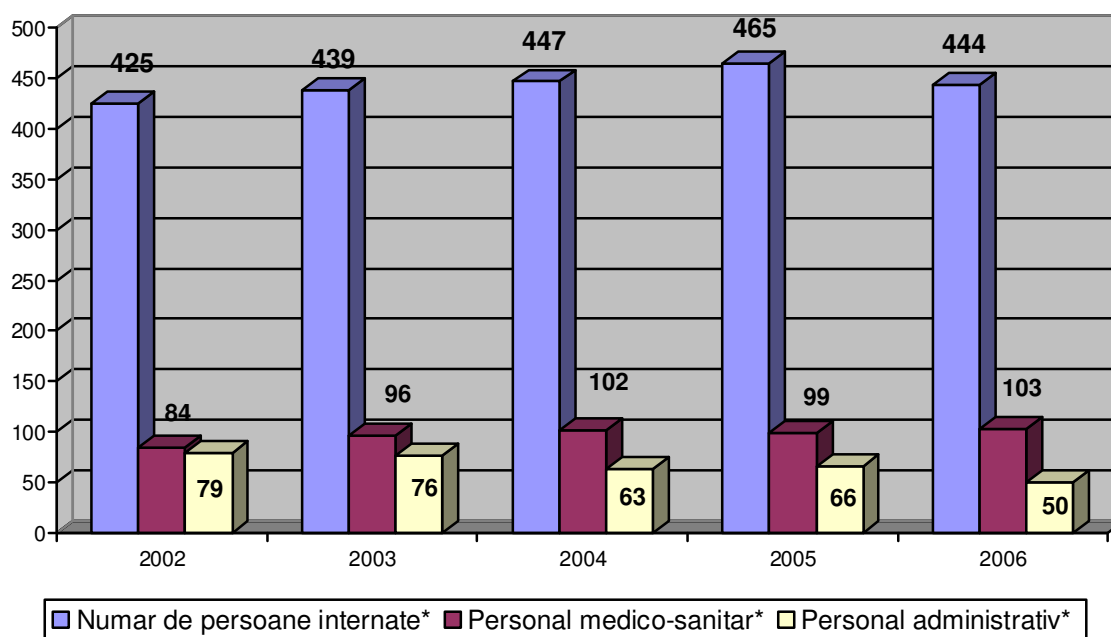

* pe total din cele trei camine 1. Centrul de asistenta paleativa " Sfanta Maria" Braila, Baldovinesti

2. Caminul pentru persoane varstnice Sf. Nicolae

3. Caminul pentru persoane varstnice Sfintii Apostoli Petru si Pavel

Unitatea de asistenta medico-sociala Ianca

Servicii: Asistenta Medicala si Ingrijire

Acreditat de la: 8.12.2006 pana la: 8.12.2009

Beneficiari: Persoane varstnice

Tipuri de situatii: Varsta

Tipuri de locatii: Spitale si centre medicale

Tipuri de servicii oferite:

Servicii de ingrijire social- medicala de natura medicala

Gazduire pe perioada determinata

Reintegrare in Comunitate cu: asistent medical, infirmiera, asistent social, sociolog

ii) Servicii pentru persoanele fara venituri:

- masa calda la cantina de ajutor social

INDICATORI PRIVIND CANTINELE DE AJUTOR SOCIAL

Serviciile furnizate de cantinele de ajutor social sunt:

- pregatirea si servirea a doua mese, la sediul cantinei, zilnic, de persoana, pranzul si cina, in limita alocatiei de hrana prevazute de reglementarile legale;
- aprovizionarea de la sediul cantinei cu produse agroalimentare de baza pentru persoanele care beneficiaza de acest tip de serviciu;
- transport gratuit numai pentru persoanele care beneficiaza de distribuirea hranei la domiciliu.

Serviciile sociale se presteaza gratuit pentru persoanele care nu au venituri sau ale caror venituri sunt sub nivelul venitului net lunar, pentru o persoana singura, luat in calcul la stabilirea ajutorului social.

Sursa: Directia de Asistenta Sociala adresa:17832 din 23.06.2008

SITUATIA CANTINELOR DE AJUTOR SOCIAL IN PERIOADA 2000 - 2006

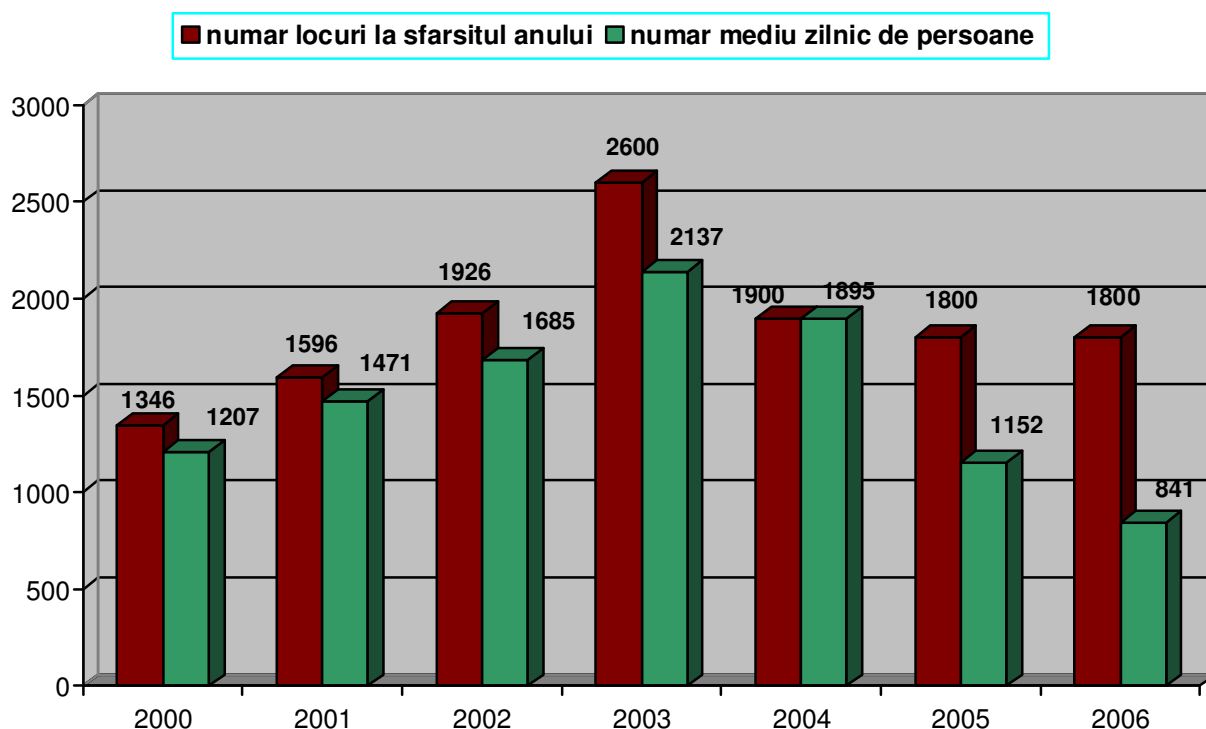

Aceasta situatie o raportam si la faptul ca numarul unitatilor de cantine de ajutor social au scazut de la un numar de 10 unitati in 2000, la un numar de 3 unitati in anul 2006.

Sursa: Anuarul statistic al judetului Braila, editia 2007, pag.99

Trebuie stiut ca pentru a beneficia de o masa la cantina de ajutor social, o persoana care doreste acest serviciu va depune o cerere la serviciul specializat din raza in care locuieste, iar selectia cererilor se va face pe baza unor criterii si a unor conditii.

Evolutia descendenta a numarului de beneficiari se poate explica si prin urmatoarele cauze:

- Cresterea veniturilor pe membru de familie ca urmare a cresterii cuantumului pensiilor, alocatiei pentru copii precum si datorita aparitiei altor indemnizatii, in special pentru copii;
- Refuzul de a beneficia contra cost de serviciile cantinei, a persoanelor care nu s-au mai incadrat la un moment dat in prevederile legii n. 208/1997 referitoare la plafonul de venit;
- Abandonul serviciului ca urmare a plecarii in alte localitati sau in strainatate a titularilor de serviciu social;
- Migratia spre mediul rural;
- Refuzul de a efectua activitatile in folosul comunitatii prevazute in legea nr.416/2001

Sursa: Sursa: Directia de Asistenta Sociala adresa:17832 din 23.06.2008

NUMARUL DE BENEFICIARI AI SERVICIILOR CANTINELOR DE AJUTOR SOCIAL IN REGIUNEA DE DEZVOLTARE SUD – EST

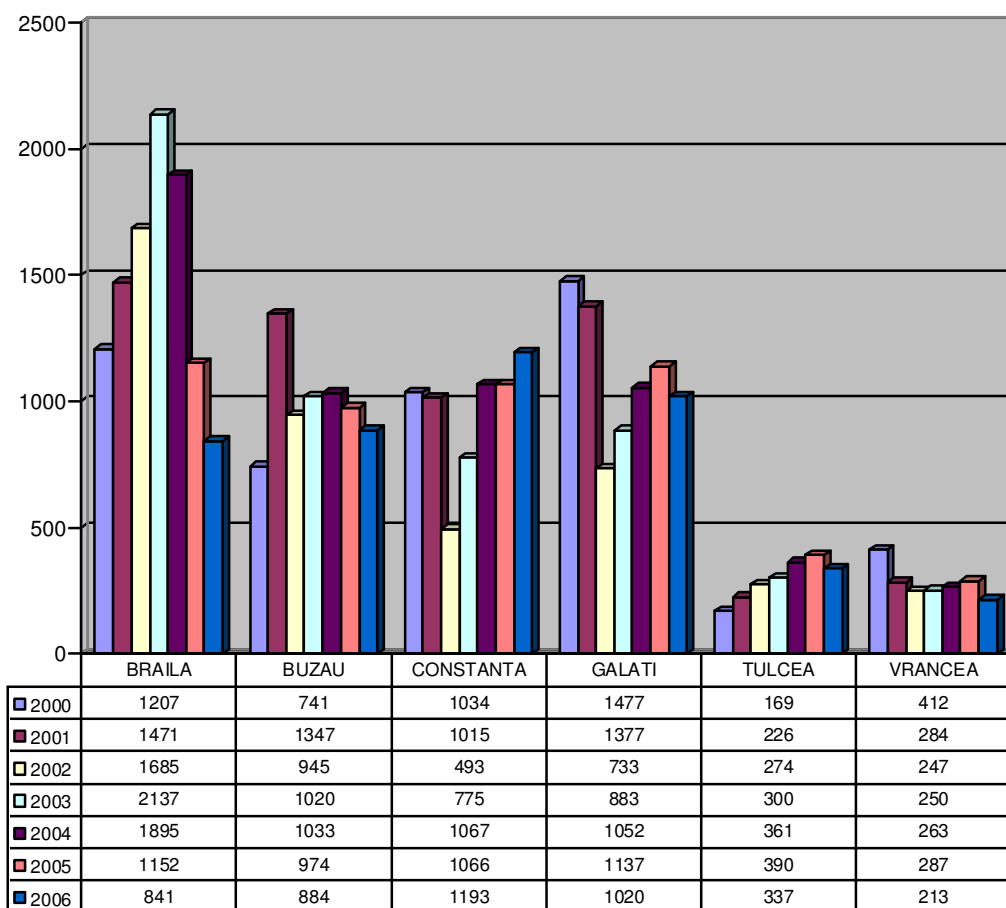

SURSA:<https://statistici.insse.ro>

O implicare in cadrul acestui serviciu social o au si lacasurile de cult, de pe raza municipiului Braila, si anume:

- Cantina sociala parohiala "Sf. Ap. Petru si Pavel"- Braila
Str. Petru Maior, nr. 26; tel. 0239/611716
- Cantina sociala parohiala "Nasterea Domnului"- Braila
Cartier Chercea – Braila; tel. 0239/615568
- Cantina sociala parohiala "Sf. Arhangheli"- Braila
Str. Golesti, nr. 52 – Braila; 0239/615568

- *Cantina sociala parohiala "Sf. Cruce"- Braila*
Str. Satelitului, nr. 1; tel. 0239/615568
- *Cantina sociala parohiala "Sf. Ioan Casian"- Braila*
Str. Al. I. Cuza, nr. 23-25 – Braila; tel. 0239/689819

iii) Serviciul social pentru asistarea persoanelor cu handicap:

Este singurul serviciu social acreditat la nivelul municipiului Braila, in conformitate cu prevederile O.U.G. nr.68/2003. Beneficiarii serviciului social „ingrijire personala” sunt persoanele cu handicap grav care au obtinut un certificat de incadrare in grad de handicap grav, cu mentiunea ca beneficiaza de asistent personal, la cererea acestora sau a reprezentantului legal, in limita resurselor Directiei de Asistenta Sociala Braila. Conform Legii nr.488/2006 privind protectia si promovarea drepturilor persoanele cu handicap grav, reprezentantii legali ai acestora pot opta pentru asistent personal sau primirea unei indemnizatii lunare egala cu salariul asistentului social debutant cu studii medii din unitatile bugetare.

iv) Serviciul privind protectia si promovarea drepturilor copilului

Directia de Asistenta Sociala Braila, conform Legii nr. 272/2004, desfasoara urmatoarele servicii cu caracter primar, in acest domeniu:

- asigurarea consilierii si informarii familiilor cu copii in intretinere asupra drepturilor acestora, asupra drepturilor copilului si asupra serviciilor disponibile pe plan local;
- vizitarea periodica la domiciliu a familiilor si copiilor care beneficiaza de servicii si prestatii si evaluarea din punct de vedere social, psihologic, medical si legal a situatiei acestora, pe baza unui formular de ancheta sociala;
- intocmirea planurilor de servicii atat pentru copii aflati in dificultate in vederea prevenirii abandonului sau a instituirii unei masuri de protectie cat si pentru familiile copiilor care sunt reintegrati in familie, conform O.U.G. nr.286/2006 pentru aprobarea normelor metodologice privind intocmirea planului de servicii si a normelor metodologice privind intocmirea planului individualizat de protectie;
- urmarirea evolutiei dezvoltarii copilului (monitorizare postreintegrare) si a modului in care parintii acestuia isi exercita drepturile si isi indeplinesc obligatiile cu privire la copilul care a beneficiat de o masura de protectie speciala si a fost reintegrat in familia sa;
- interventia pentru clarificarea situatiei juridice a copilului, inclusiv pentru inregistrarea tardiva a nasterii acestuia, conform Legii nr. 272/2004;
- Prevenirea abandonului copilului, a abuzului si a neglijarii sub orice forma, precum si a tuturor fenomenelor care determina intrarea copilului in dificultate;
- Eliberarea dovezilor pentru parintele/parintii care pleaca la munca in strainatate (in baza unui contract de munca) si a caror copii raman in grija altor persoane, conform Ordinului nr. 219/2006 privind activitatile de identificare, interventie si monitorizare a copiilor care sunt lipsiti de ingrijirea parintilor pe perioada in care acestea se afla la munca in strainatate;

ACTIVITATI PENTRU SERVICIUL SOCIAL CU CARACTER PRIMAR PERIOADA 2005 – 2007:

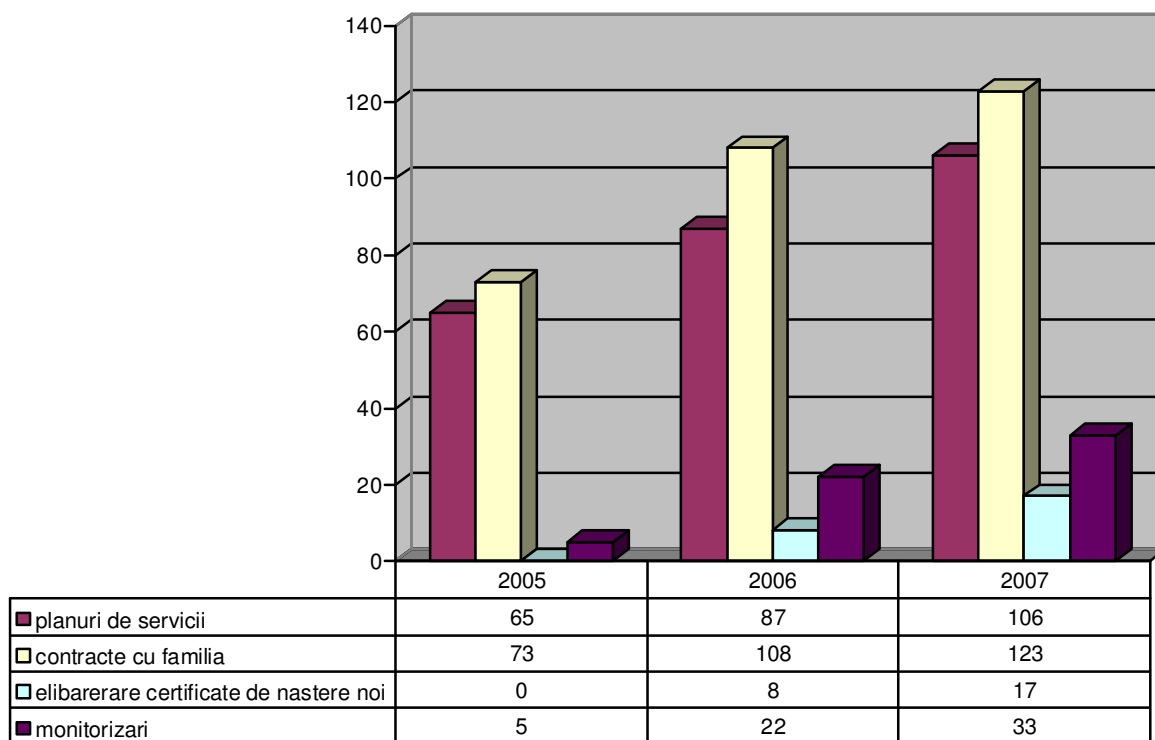

De asemenea între Directia de Asistenta Sociala, din cadrul Municipiului Braila, si Directia Generala de Asistenta Sociala si Protectia Copilului Braila, din cadrul Consiliului Judetean Braila si Fundatia Lumina Braila, s-a incheiat un Acord de Parteneriat, in vederea infiintarii Centrului de zi "1 iunie" (Cartier Obor, Bl.R8, parter), ce are ca obiectiv protectia copiilor provenind din familiile aflate in situatii de dificultate, cu varste între 7 – 14 ani, aflati in situatii de risc de abandon scolar si/sau familial. Capacitatea centrului este de 20 copii si se realizeaza urmatoarele activitati: asistenta pentru pregatirea lectiilor, igiena corporala, masa calda la pranz si gustare la ora 16.00, activitati de petrecere a timpului liber, educatie civica, formarea unor deprinderi de viata sanatoase.

Sursa: Directia de Asistenta Sociala adresa nr. 17832 din 23.06.2008, ca urmare a adresei Consiliului Judetean Braila, nr. 7075/16.06.2008.

II. La nivelul judetului Braila, Directia Generala de Asistenta Sociala si Protectia Copilului cu sediul in Braila, str. Ghiocelilor nr.8, dezvolta urmatoarele categorii de servicii:

I. SERVICII DEZVOLTATE IN DOMENIUL PROTECTIEI COPILULUI

- A. Servicii de zi**
- B. Servicii rezidentiale**
- C. Servicii de tip familial**

II. SERVICII DEZVOLTATE IN DOMENIUL PROTECTIEI PERSOANEI ADULTE CU HANDICAP

- A. Servicii de zi**
- B. Servicii rezidentiale**

III. SERVICII ALTERNATIVE

I. SERVICII DEZVOLTATE IN DOMENIUL PROTECTIEI COPILULUI

A. SERVICII DE ZI

1. Beneficiari

- a) copiii si parintii carora li se acorda prestatii si servicii destinate prevenirii separarii lor;
- b) copiii care beneficiaza de o masura de protectie speciala si au fost reintegrati in familie;
- c) copiii care beneficiaza de o masura de protectie speciala;
- d) parintii copiilor care beneficiaza de o masura de protectie speciala.

2. Atributii

- a) sa asigure un program educational adecvat varstei, nevoilor, potentialului de dezvoltare si particularitatilor copiilor;
- b) sa asigure activitati recreative si de socializare;
- c) sa le asigure copiilor consiliere psihologica, orientare scolara si psihologica;
- d) sa le asigure consiliere si sprijin parintilor;
- e) sa dezvolte programe specifice pentru prevenirea comportamentelor abuzive ale parintilor, precum si a violentei in familie;
- f) sa asigure programe de abilitare si reabilitare;
- g) sa contribuie la depistarea precoce a situatiilor de risc care pot determina separarea copilului de parinti;
- h) sa contribuie la realizarea obiectivelor incluse in planul de servicii sau, dupa caz, in planul individualizat de protectie.

3. Servicii:

- **Serviciul de evaluare complexa a copilului cu dizabilitati**
- **Centrul de zi pentru copii cu dizabilitati „Elpida I”**
- **Biroul de coordonare, informare si consiliere pentru copiii strazii**
- **Biroul de consiliere pentru copilul abuzat, neglijat, exploatat – echipa mobila ,**
- **Compartimentul de asistenta si sprijin pentru readaptarea copilului cu probleme psiho-**

4. Indicatori pentru serviciile de zi

Nr.crt.	Denumire serviciu	Cazuri active 31.12.2006	Cazuri active 31.12.2007	Cazuri active 31.12.2008
1	Serviciul de evaluare complexa a copilului cu dizabilitati	1625	1630	1398
2	Centrul de zi pentru copii cu dizabilitati „Elpida I”	31	42	44
3	Biroul de coordonare , informare si consiliere copii strazii	204	216	115
4	Biroul de consiliere pentru copilul abuzat, neglijat, exploatat – echipa mobila	221	283	414
5	Compartimentul de asistenta si sprijin pentru readaptarea copilului cu probleme psihosociale	71	123	107

B. SERVICII REZIDENTIALE

1. Beneficiari

- a) copiii separati temporar sau definitiv, de parintii lor, ca urmare a stabilirii in conditiile legii a masurii plasamentului in aceste servicii;
- b) copiii pentru care a fost dispus, in conditiile legii, plasamentul in regim de urgenta
- c) tinerii care au implinit varsta de 18 ani si beneficiaza de protectie speciala
- d) cuplurile mama – copil, in situatia constatarii riscului de abandon al copilului din motive neimputabile parintelui sau in situatia includerii acestuia intr-un program de restabilire a legaturilor familiale

2. Atributii

- a) asigura cazarea, hrana, cazarmamentul, echipamentul si conditiile igienico-sanitare necesare protectiei speciale a copiilor, tinerilor si , dupa caz, mamelor care beneficiaza de acest tip de serviciu, in functie de nevoile si de caracteristicile fiecarei categorii de beneficiari
- b) asigura, dupa caz, supravegherea starii de sanatate, asistenta medicala , recuperarea, ingrijire si supraveghere permanenta a beneficiarilor
- c) asigura paza si securitatea beneficiarilor
- d) asigura beneficiarilor protectie si asistenta in cunoasterea si exercitarea drepturilor lor
- e) asigura accesul beneficiarilor la educatie, informare, cultura
- f) asigura educatia informala si nonformala a beneficiarilor, in vederea asimilarii cunostintelor si a deprinderilor necesare integrarii sociale
- g) asigura socializarea beneficiarilor, dezvoltarea relatiilor cu comunitatea
- h) asigura climatul favorabil dezvoltarii personalitatii
- i) asigura participarea beneficiarilor la activitati de grup si la programe individualizate, adaptate nevoilor si caracteristicilor
- j) asigura interventie de specialitate
- k) contribuie la realizarea obiectivelor cuprinse in planul individualizat de protectie
- l) asigura posibilitati de petrecere a timpului liber.

3. Servicii :

- Complexul de Tip Familial I „Universul Copiilor”

Complexul de tip familial cuprinde 10 apartamente si o casuta de tip familial in municipiul Braila si 1 apartament de tip familial in orasul Faurei , fiecare avand o capacitate de 8 locuri :

- Apartamentul de tip familial „Andreas”
- Apartamentul de tip familial „Neptun”
- Apartamentul de tip familial „Franciscane”
- Apartamentul de tip familial „Pheonix”
- Apartamentul de tip familial „Luca”
- Apartamentul de tip familial „Danubius”
- Apartamentul de tip familial „Felix”
- Apartamentul de tip familial „Colibri”
- Casuta de tip familial „Fulda”
- Apartamentul de tip „Mirabela”
- Apartamentul de tip „Suzana”
- Apartamentul de tip „Corina”

- Complex de Tip Familial II „Surasul Copilariei”

Complexul de tip familial cuprinde 10 apartamente situate in municipiul Braila, fiecare cu o capacitate de 8 locuri.

- Apartamentul de tip familial „Brandusa”
- Apartamentul de tip familial „Anillu”
- Apartamentul de tip familial „Dalia”
- Apartamentul de tip familial „Lacramioara”
- Apartamentul de tip familial „Anemona”
- Apartamentul de tip familial „Liliac”
- Apartamentul de tip familial „Trandafir”
- Apartamentul de tip familial „Crin”
- Apartamentul de tip familial „Ghiocel”
- Apartamentul de tip familial „Iris”

- Centrul cu module de tip familial pentru copiii cu dizabilitati „Floare de Colt”

Centrul cu module de tip familial cuprinde 5 casute de tip familial, cate 2 casute in Faurei si Insuratei si 1 casuta in Baraganu, fiecare cu o capacitate de 9 locuri:

- Casuta de tip familial „Magnolia” Faurei
- Casuta de tip familial „Camelia” Faurei
- Casuta de tip familial „Narcisa” Insuratei
- Casuta de tip familial „Lacramioara” Insuratei
- Casuta de tip familial „Panseluta” Baraganu

- Complexul de servicii pentru copiii cu dizabilitati „Pescarusul”

Complexul are in structura trei casute de tip familial precum si un centru de recuperare:

- Casuta de tip familial „Mica Sirena” – 12 locuri
- Casuta de tip familial „Delfinul” – 13 locuri
- Casuta de tip familial „Nufarul” – 12 locuri
- Centrul de recuperare (pe parcursul anului 2008 au beneficiat de servicii 44 de copii protejati in casutele din cadrul complexului si 35 de copii aflati in plasament la asistenti maternali profesioniști)

- Centrul maternal „Alexandra ”

- Centrul de Plasament in Regim de Urgenta pentru copilul abuzat, neglijat, exploatat

4. Indicatori pentru serviciile de tip rezidential

Nr.crt.	Denumire serviciu	Cazuri active 31.12.2006	Cazuri active 31.12.2007	Cazuri active 31.12.2008
1	Complex de Servicii pentru Copii cu Dizabilitati „Pescarusul”	23	43	37
2	Apartament de tip familial „Suzana”	8	8	8
3	Apartament de tip familial „Corina”	7	6	7
4	Apartament de tip familial „Mirabela”	8	5	8
5	Apartament de tip familial „Phoenix”	8	7	6
6	Apartament de tip familial „Luca”	7	5	7
7	Apartament de tip familial „Colibri”	7	8	7
8	Apartament de tip familial „Franciscane”	6	6	7
9	Apartament de tip familial „Neptun”	7	7	8
10	Apartament de tip familial „Danubius”	7	6	6
11	Apartament de tip familial „Andreas”	6	5	8
12	Apartament de tip familial „Felix”	6	4	5

13	Casuta de tip familial „Fulda”	7	8	8
14	Apartment de tip familial „Anteea”	7	5	-
15	Apartment de tip familial „Crin”	6	6	6
16	Apartment de tip familial „Trandafir”	7	7	7
17	Apartment de tip familial „Liliac”	7	5	7
18	Apartment de tip familial „Ghiocel”	7	7	8
19	Apartment de tip familial „Iris”	7	6	7
20	Apartment de tip familial „Dalia”	8	7	7
21	Apartment de tip familial „Anemona”	7	8	8
22	Apartment de tip familial „Brindusa”	7	8	8
23	Apartment de tip familial „Annilu”	6	7	7
24	Apartment de tip familial „Lacramioara”	7	7	6
25	Casuta de tip familial „Magnolia”Faurei	9	9	9
26	Casuta de tip familial „Camelia”Faurei	9	9	8
27	Casuta de tip familial „Panseluta”	8	8	9
28	Casuta de tip familial „Narcisa”Insuratei	9	9	9
29	Casuta de tip familial „Lacramioara”Insuratei	9	9	9
30	Centrul Maternal „Alexandra”	4 copii 3 mame	6 copii 4 mame	7 copii 4 mame
31	Centrul de Plasament in Regim Urgenta Braila	13	10	21

C. SERVICII DE TIP FAMILIAL

1. Beneficiari

- a)copiii pentru care urmeaza a fi instituita tutela, in conditiile legii;
- b)copiii fata de care a fost stabilita, in conditiile legii, incredintarea in vederea adoptiei;
- c)copiii separati, temporar sau definitiv, de parintii lor, ca urmare a stabilirii , in conditiile legii, a masurii plasamentului;
- d)copiii pentru care a fost dispus , in conditiile legii, plasamentul in regim de urgenta;
- e)tinerii care au implinit varsta de 18 ani si care beneficiaza, in conditiile legii, de protectie speciala.

2. Atributii

- a)formarea, informarea si sustinerea adecvata a familiei substitutive pentru ingrijirea copilului;
- b)evaluarea periodica a nevoilor copilului si revizuirea planului individualizat de protectie in concordanta cu acestea;
- c)mentinerea de catre copil a relatiilor cu familia naturala si cu alte persoane importante din viata acestuia;
- d)prioritate acordata interesului superior al copilului in toate deciziile luate de familia substitutiva care afecteaza copilul;
- e)implicarea altor specialisti de catre familia substitutiva atunci cand nevoile copilului o cer;
- f)respectarea de catre familia substitutiva a drepturilor si demnitatii copilului;

- g) oferirea de îngrijiri individuale copilului și protecția copilului împotriva abuzurilor, exploatarei și neglijenței;
- h) susținerea de către familia substitutivă a exercitării de către copil a drepturilor sale în conformitate cu capacitățile în dezvoltare ale copilului;
- i) menținerea fraților împreună;
- j) desfășurarea de activități în vederea integrării sau reintegrării în familia naturală, extinsă sau substitutivă.

3. Servicii:

- **Centrul de Asistență Maternală Profesionistă**
- **Centrul de Pregătire și Sprijinire a Integrării/Reintegrării în Familie**
- **Centrul de Plasamente Familiale**
- **Compartimentul Adopție/Postadopție**

4. Indicatori pentru serviciile de tip familial

Nr.crt.	Denumire serviciu	Cazuri active 31.12.2006	Cazuri active 31.12.2007	Cazuri active 31.12.2008
1	Centrul de asistență maternală profesionistă	393	356	315
2	Centrul de pregătire și sprijinire a integrării / reintegrării în familie	61	397	483
3	Centrul de plasamente familiale	372	370	248
4	Compartimentul adopție/ postadopție	26	23	27

II. SERVICII DEZVOLTATE ÎN DOMENIUL PROTECȚIEI PERSOANEI ADULTE CU HANDICAP

A. SERVICII DE ZI

- **Serviciul de Evaluare Complexă pentru Persoanele Adulțe cu Handicap;**
- **Serviciul de Informare și Prestații pentru Persoane cu Handicap;**
- **Centrul de Zi „Elpida II”;**
- **Centrul de Zi pentru Îngrijirea și Recuperarea Persoanelor cu Dizabilități**

1. Indicatori pentru serviciile de zi

Nr.crt.	Denumire serviciu	Cazuri active 31.12.2006	Cazuri active 31.12.2007	Cazuri active 31.12.2008
1	Centrul de zi pentru îngrijirea și recuperarea persoanelor cu dizabilități	16	17	9
2	Centrul de zi „Elpida II”	22	21	17

B. SERVICII REZIDENTIALE

- **Centrul de ingrijire si Asistenta pentru Persoane Adulte cu Handicap Braila**
- **Centrul de ingrijire si Asistenta pentru Persoane Adulte cu Handicap Baraganu**
- **Centrul Social de Locuinte Protejate pentru Persoane Adulte cu Handicap**

1. Indicatori pentru serviciile rezidentiale

Nr.crt.	Denumire serviciu	Cazuri active 31.12.2007	Cazuri active 31.12.2008
1	Centrul de ingrijire si asistenta pentru persoane adulte cu handicap Braila	43	53
2	Centrul de ingrijire si asistenta pentru persoane adulte cu handicap Baraganu	37	48
3	Centrul social de locuinte protejate pentru persoane adulte cu handicap (serviciu infiintat in septembrie 2008)	-	11

III.SERVICII ALTERNATIVE

Principalele tipuri de servicii alternative dezvoltate:

- Centrele de tip familial (apartamentele, casele de tip familial). Aceste unitati furnizeaza servicii de tip rezidential care asigura protectia, cresterea si ingrijirea copilului separat temporar sau definitiv de familia sa.
- Protectia la un asistent maternal profesionist se caracterizeaza prin plasamentul copilului in familia asistentului maternal profesionist;
- Integrarea/reintegrarea in familia naturala/extinsa cu sprijin prin fondul de urgenta, serviciu ce are ca scop reintegrarea copilului institutionalizat si pentru a incuraja parintii sa accepte si sa isi asume responsabilitatea cresterii, educarii acestuia.

Sursa: Strategia de dezvoltare a D.G.A.S.P.C. Braila 2008-2010

Astfel ca numarul copiilor aflati in evidenta D. G. A. P. C. Braila la data de 31 martie 2008 (inclusiv cei care beneficiaza de servicii de prevenire, cei care sunt incadrati intr-o categorie de persoane cu handicap si/sau orientate scolar) este de 3178 copii, din care:

- Protectie speciala in servicii de tip rezidential:
 - centrul maternal: 1 centru maternal – 9 copii;
 - case de tip familial: 6 casute de tip familial – 45 de copii;
 - apartamente de tip familial: 21 apartamente – 147 de copii;
- Protectie speciala in servicii de tip familial:
 - asistenta maternala profesionista: 335 copii;
 - plasament familie substitut: 297 copii;
 - tutela: 29 copii;
- Protectie in cadrul serviciilor de zi:
 - centrul de zi: 39 copii;
 - servicii de prevenire: 617 copii;

Numarul persoanelor adulte cu handicap la data de 31 martie 2008

a) institutionalizate:

Denumire centru	Nr. beneficiari	Distributie dupa sex		Distributie dupa grad de handicap			Distributie dupa mediu	
		F	M	MEDIU	ACCENTUAT	GRAV	URBAN	RURAL
CIA BRAILA	51	30	21	4	21	26	43	8
CIA BARAGANU	43	22	21	4	21	26	43	8
CSGTTD	16	8	8	1	13	-	14	2
TOTAL	110	60	50	5	50	53	72	38

b) neinstitutionalizate:

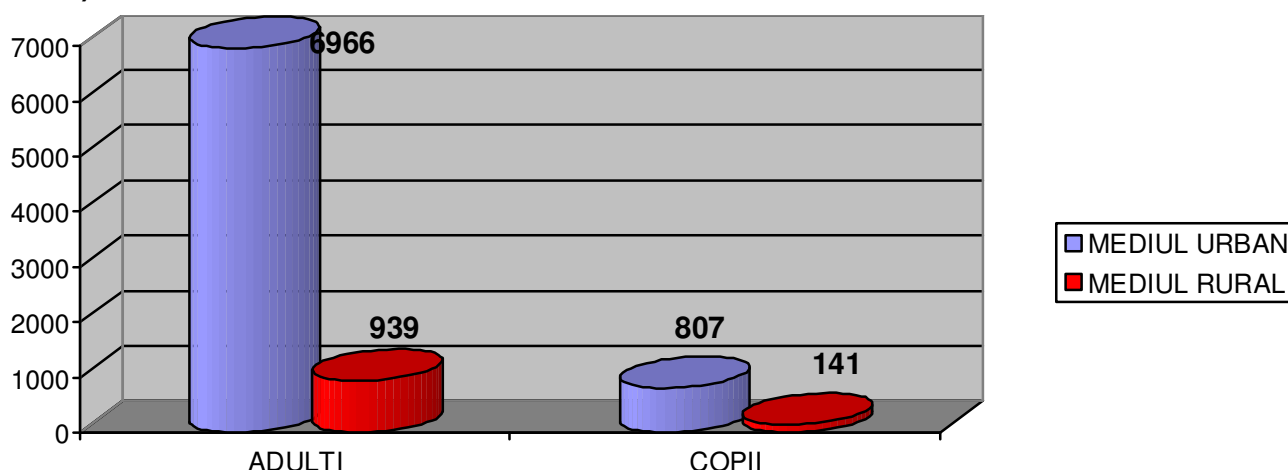

Ca urmare a serviciilor desfasurate de D. G. A. S. P. C. Braila, din totalul persoanelor adulte cu handicap au fost incadrate in munca 267 persoane, din care:

- cu handicap grav: 23 persoane;
- cu handicap accentuat: 185 persoane;
- cu handicap mediu: 52 persoane;
- cu handicap usor: 7 persoane;

Sursa: Directia Generala de Asistenta Sociala si Protectia Copilului Braila, Strategia judeteana in domeniul asistentei sociale si protectiei copilului in judetul Braila.

Referitor la persoanele care pot avea calitatea de **asistent maternal**, serviciu ce se cauta a fi dezvoltat si in localitatile urbane si rurale, creandu-se totodata si o posibilitate de angajare cu carte de munca, pentru persoanele care nu se pot angaja, din diferite motive, se fac urmatoarele precizari: **Asistentul maternal profesionist** este persoana fizica, atestata in conditiile Hotararii de Guvern nr. 679/2003, care asigura prin activitatea pe care o desfasoara la domiciliul sau cresterea, ingrijirea si educarea, necesare dezvoltarii armonioase a copiilor pe care ii primeste in plasament sau in incredintare.

Pot fi atestate ca asistent maternal profesionist numai persoanele care indeplinesc urmatoarele conditii:

- a) au capacitate deplina de exercitiu;
- b) prin comportamentul lor in societate, starea sanatatii si profilul lor psihologic, prezinta garantii pentru indeplinirea corecta a obligatiilor care revin unui parinte, referitoare la cresterea, ingrijirea si educarea copiilor sai;

- c) *au in folosinta o locuinta care acopera necesitatile de preparare a hranei, igiena, educatie si odihna ale utilizatorilor sai, inclusiv cele ale copiilor care urmeaza a fi primiti in plasament sau in incredintare;*
- d) *au urmat cursurile de formare profesionala organizate de serviciul public specializat pentru protectia copilului sau organismul privat autorizat care efectueaza evaluarea pentru acordarea atestatului de asistent maternal profesionist.*

Nu poate fi asistent maternal profesionist:

- persoana care a suferit o condamnare prin hotarare judecatoreasca ramasa definitiva, pentru savarsirea cu intentie a unei infractiuni;
- parintele decazut din drepturile parintesti sau cel al carui copil a fost declarat abandonat prin hotarare judecatoreasca ramasa definitiva;
- persoana care sufera de boli cronice transmisibile.

Persoana care desfasoara o activitate salarizata, alta decat cea de asistent maternal, poate deveni asistent maternal profesionist numai cu conditia incetarii contractului individual de munca pe baza caruia isi desfasoara respectiva activitate salarizata.

Pe perioada evaluarii solicitantului, serviciul public specializat pentru protectia copilului sau organismul privat autorizat este obligat sa organizeze pentru acesta cursuri de formare profesionala ca asistent maternal profesionist. Atestatul de asistent maternal profesionist se elibereaza pentru o perioada de 3 ani.

<http://www.keresztur.ro/bcc/Proceduri/Asistenta%20sociala/Obtinerea%20calitatii%20de%20asistent%20maternal.doc>

COPII SI PERSOANE INCADRATE INTR-UN GRAD DE HANDICAP NEINSTANTIONALIZATE

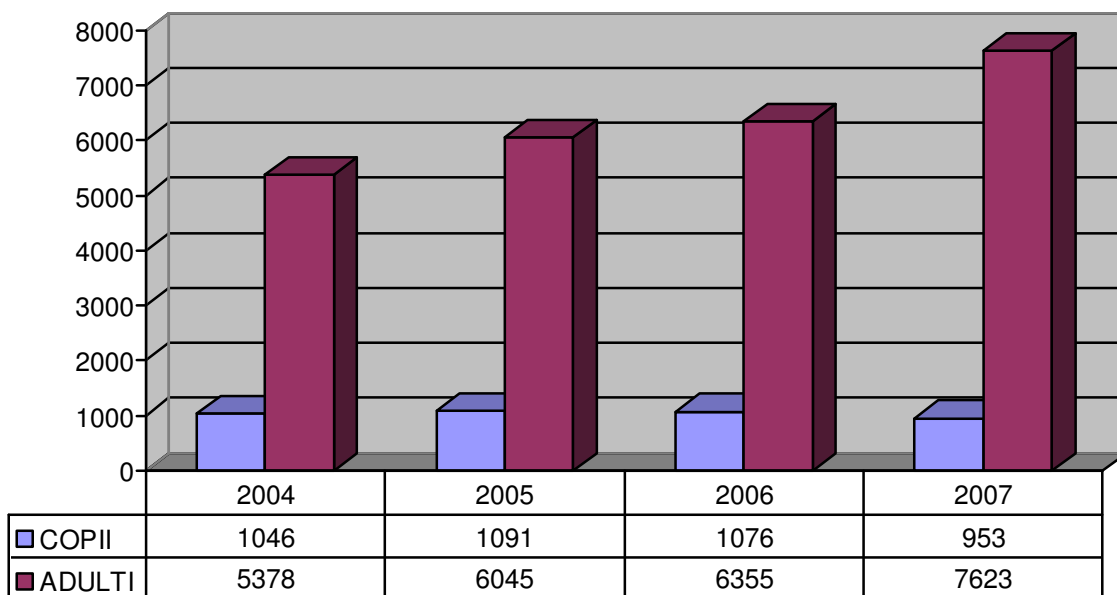

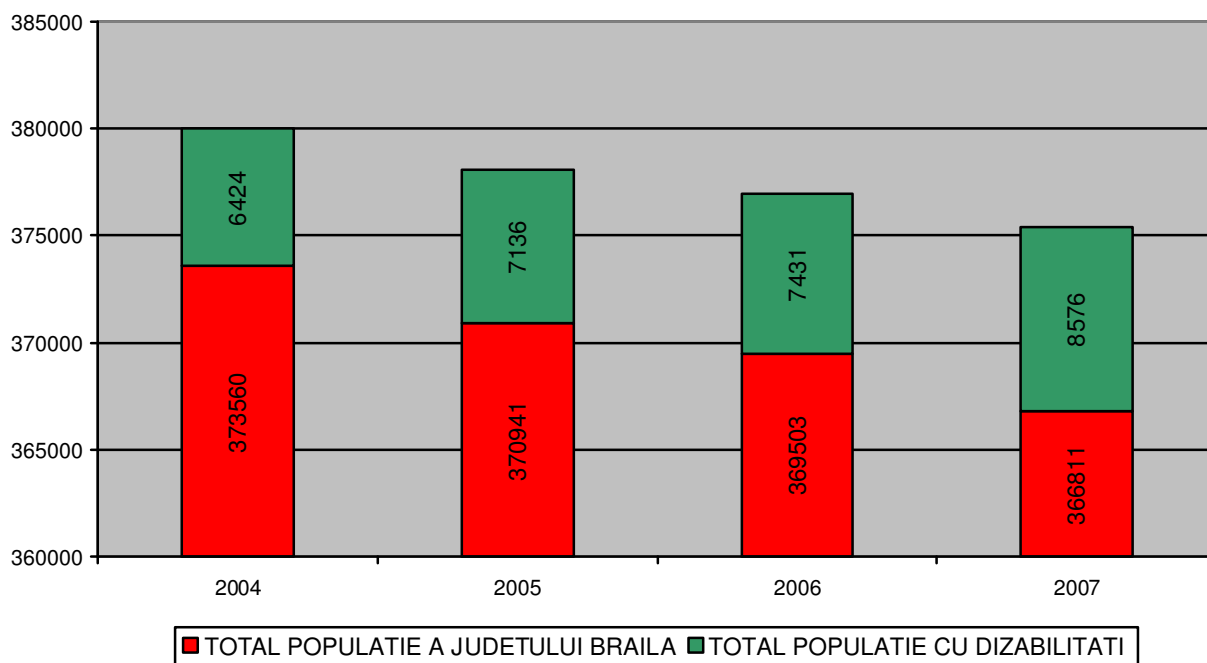

- total populatie cu dizabilitati (copii si adulti), doar cei neinstitutionalizati

Trebuie facuta precizarea ca Directia Generala de Asistenta Sociala si Protectia Copilului Braila, are ca parteneri :

- Fundatia Lumina ;
- Fundatia Surorile Franciscane ;
- Asociatia Diaconia ;
- Penitenciarul pentru Minori si Tineri Tichilesti ;
- Serviciul Probatiune de pe langa Tribunalul Braila ;
- Directia Asistenta Sociala Braila ;
- Inspectoratul Scolar Judetean Braila ;
- Autoritatea de Sanatate Publica Braila.

III. In prezent, centre de zi destinate copiilor proveniti din familii aflate in dificultate functioneaza in localitatile Faurei, Insuratei, Baraganu, Maxineni si Movila Miresii, acestea fiind preluate de la Consiliul Judetean Braila – Directia Generala de Asistenta Sociala si Protectia Copilului, in anul 2005, in contextul creat de intrarea in vigoare a Legii 272/2004, privind protectia si promovarea drepturilor copilului.

In zonele rurale putine sunt comunitatile care pot oferi intreg pachetul de servicii sociale cu personal calificat.

Trebuie precizat faptul ca Serviciile Publice de Asistenta Sociala la nivelul judetului Braila, in localitati si comune au inceput sa fie acreditate in anul 2006, neexistand astfel o deplina desfasurare, o accesibilitate la toate serviciile sociale din aceasta cauza. Situatia este confirmata prin raspunsul UAT – urilor din judet la adresa Consiliului Judetean Braila nr. 7073/16.06.2008.

De asemenea, serviciile sociale care functioneaza in toate UAT-urile din judetul Braila, de fapt in subordinea Consiliilor Locale, si care sunt acreditate, sunt:

- cel de ingrijire personala a persoanelor cu handicap grav, adulti si copii, prin asistentii personali la domiciliu;
- identificarea nevoilor sociale individuale, familiale sau de grup;
- serviciul de educare precum si serviciul de socializare si petrecere a timpului liber – pentru acest serviciu sunt putine UAT – uri care functioneaza in acest sens.

Numarul persoanelor care se afla in evidenta sunt centralizate la nivelul D.G.A.S.P.C. Braila.

In orasul Insuratei exista 2 **Centre de zi** cu 30 de beneficiari, iar in orasul **Faurei** exista **CENTRUL DE ZI** care are rolul de a asigura mentinerea, refacerea si dezvoltarea capacitatilor copilului si ale parintilor sai pentru depasirea situatiilor care ar putea determina separarea copilului de familie, functionand fara personalitate juridica in subordinea UAT Faurei.

Serviciile prestate in Centrul de zi sunt:

- educare- serviciu acreditat;
- socializare si petrecerea timpului liber – serviciu acreditat;
- ingrijire si asistenta sociala – in curs de acreditare;
- prepararea si servirea mesei – in curs de acreditare;

In acest centru se desfasoara urmatoarele activitati:

- programe educative realizate pe grupe de varsta si intr-un ritm adaptat particularitatilor copilului;
- activitati pentru formarea si dezvoltarea la copil a deprinderilor de igiena personala, pastrarea ordinii si curateniei, alimentatie corecta;
- activitati pentru formarea deprinderilor de respect, punctualitate si comportament politicos in societate;
- ajutor in efectuarea temelor si pregatire suplimentara atunci cand este cazul;
- instructorul de educatie pastreaza legatura cu scola si/sau gradinita si face demersuri pentru diminuarea marginalizarii copiilor inscrisi in programul centrului de zi, in special pentru copii cu probleme de adaptare in societate;
- consilierea copilului;
- consilierea familiei biologice a copilului.

Beneficiari:

- copii care beneficiaza de o masura de protectie speciala si parinti care solicita o forma de protectie speciala;
- copii care au fost reintegrati in familie;
- parinti ai caror copii beneficiaza de o masura de protectie speciala
- copii neinsotiti de parinti sau de alt reprezentant legal, care solicita o forma de protectie in conditiile reglementarilor legale privind statutul si regimul refugiatilor.

CENTRUL DE ZI FAUREI

